EDITIE | 3
FEBRUARI 2026

BONNE ANNÉE

De Duplomaat

THE 7 MINUTE HEIST

Hoe hebben een aantal criminelen binnen zeven minuten het bekendste museum ter wereld kunnen overvallen? Het antwoord daarop staat in dit artikel.

DE SKIREIS VAN: FLEUR

In dit artikel lees je alles over hoe Fleur Snepvangers, van de Reiscommissie, de week van de onvergetelijke skireis heeft beleefd!

TRUMP: KOLONIST OF BEVRIJDER?

In dit artikel leer je alles over de redenen waarom Groenland en Venezuela interessante locaties zijn voor Amerika en waarom Trump deze wil hebben.

WWW.DEDUPLOMAAT.NL

Lieve lezers,

Het nieuwe jaar is van start, en om 2026 te beginnen is een deel van In Duplo afgereisd naar Frankrijk voor een skireis!

In deze editie nemen we je mee in de Franse start van het jaar, hoe ziet dit eruit in Frankrijk? Wat zijn de tradities en misschien wel het belangrijkste, wat is de lekkerste Franse wijn die je bij de Dirk om de hoek kunt vinden?

De Mediacommissie heeft de afgelopen weken weer hard gewerkt om deze editie vorm te geven en we mogen enorm trots zijn op wat we hebben neergezet. Wederom gevuld met vertrouwde columns, een vleugje Frankrijk maar ook andere actuele nieuwtjes, waar is Trump bijvoorbeeld mee bezig?

Dus maak in de drukke start van het jaar een momentje vrij om deze derde editie van de Duplomaat 2025-2026 te lezen. Blik nog even terug op de skireis, of ontwikkel genoeg fomo om volgend jaar wel mee te gaan!

Veel leesplezier

De Mediacommissie 2025 - 2026
Lennert, Djamilla, Koen, Mirre en Wouter

Inhoud

4 AMBITIE VOOR AFSPRAAK

6 TRUMP: KOLONIST OF BEVRIJDER?

10 STEEN, STIJL EN SAVOIR - FAIRE

12 THE 7 MINUTE HEIST

14 DRIEKONINGEN EEN FEEST VAN LICHT, REIZEN EN CADEAUS

16 DE SKIREIS VAN: FLEUR SNEPVANGERS

19 TOP3 WINTERSPORT BESTEMMINGEN

20 BESTE FRANSE WIJNEN DOOR DE VINOLOGEN VAN DE MEDIACO

22 CÔTE D'AZUR

24 DUPLOMAAT DILEMMA'S

28 ESCARGOTS DE BOURGOGNE

29 NAWOORD

30 COLOFON

Ambitie voor afspraak

Voor wie zich het hele jaar nauwelijks profileert, is 1 januari hét moment om toch even te laten zien dat er innerlijk heus iets bloeit. Ineens verschijnen er plannen, ambities en de grootste herschrijvingen van diens karakter. Jaar na jaar wordt het zelf opnieuw uitgevonden.

Het is inmiddels een vast ritueel: tijdens nieuwjaarsborrels word je door kennissen bijgepraat over hun cliché goede voornemens. Afvallen, gezonder leven, of beginnen met mediteren, een maand niet drinken. Mooie ideeën, waarbij je jezelf als persoon gaat verbeteren, zorgvuldig verpakt. Minder overtuigend is de afloop; de meeste voornemens verdwijnen nog vóór februari als sneeuw voor de zon.

Het voornemen als signaal

Want laten we even eerlijk zijn, wie haalt zijn goede voornemens. Zelfs de meest optimistische schattingen komen niet boven de twintig procent. Dit heeft niks te maken met dat de doelen niet SMART geformuleerd zouden zijn, maar meer aan de aard van goede voornemens. Het voornemen komt namelijk niet voort uit een intrinsieke motivatie, maar meer uit een vermeende verplichting tot profilering. Waarbij het haalbare doel, niet ambitieus genoeg klinkt.

Hierdoor neigen mensen naar onhaalbare doelen waar ze dan ook niet gemotiveerd voor zijn. Dit merk je alleen al aan het feit dat mensen een kalenderwissel nodig hebben om daaraan te beginnen. Mensen zien het nieuwe jaar vaak als een nieuw begin, alsof men herboren zou worden. Toch blijft de harde waarheid dat de neiging die het afgelopen jaar ervoor gezorgd heeft dat je niet kon stoppen met roken, niet plots verdwijnt.

Waarom stilte werkt

Aan de andere kant is het wel goed om jezelf een spiegel voor te houden en te reflecteren, jezelf willen verbeteren zou nooit bekritiseerd moeten worden. Sterker nog jezelf verbeteren is iets ontzettend moois. Jezelf tegenkomen en overwinnen moet je vieren. Echter vraagt verandering oprechte motivatie en hard werk en niet enkel woorden. Etaleren met goede voornemens zonder daadwerkelijk handelen neigt dan eerder naar morele kapitaalroof dan naar zelfverbetering.

Misschien ligt de oplossing daarom ook niet in betere voornemens, maar in minder aankondigingen. Wie zich wil verbeteren, heeft toch ook geen ander publiek dan zichzelf nodig? Doelen, die waardig zijn om na te streven, hebben toch geen externe validatie nodig. Want immers, goede voornemens zijn bij uitstek populair onder mensen die zichzelf vooral in woorden willen verbeteren. Het is zelfontwikkeling voor wie verder weinig te ontwikkelen heeft.

Trump: Kolonist of bevrijder?

De eerste weken van het nieuwe jaar stonden voornamelijk in het teken van een man: Donald Trump. Pleit hij nou juist voor de vrede of wil hij gewoon Risk spelen met echte landen?

Waarom wil Amerika het enorme eiland?

De Verenigde Staten heeft al sinds de Tweede Wereldoorlog een militaire aanwezigheid op Groenland, vooral rond de Pituffik Space Base, een belangrijke radar- en observatiepost voor raketten richting de VS. President Donald Trump heeft recent herhaald dat hij "Groenland wil hebben", en heeft zelfs gesuggereerd dat hij het eiland zou kunnen kopen of desnoods dreigt met militaire opties.

Strategische ligging én grondstoffen

Hoewel de VS de militaire ligging belangrijk vindt voor de eigen verdediging, twijfelen experts of dat argument echt de kern van de zaak is. Groenland ligt inderdaad strategisch dichterbij Rusland, maar daarnaast wordt Groenland ook steeds interessanter omdat het grondstoffen heeft die internationaal zeer gewild zijn, bijvoorbeeld uranium en zeldzame aardmetalen die essentieel zijn voor moderne technologie en defensie. Door het steeds warmer wordende klimaat smelt het ijs, waardoor deze grondstoffen makkelijker bereikbaar worden en dat trekt de aandacht van grootmachten als de VS, China en Rusland.

Buitenlandpolitiek en invloed

Denemarken en Groenland zelf zijn terughoudend wat betreft overname door de VS. Formeel is Groenland een autonoom deel van het Deense koninkrijk en lid van de NAVO via Denemarken, wat annexatie juridisch erg complex maakt.

Diplomaten proberen intussen de spanningen te sussen met gesprekken binnen de NAVO, terwijl Europese landen proberen hun eigen rol te vergroten zonder dat de VS het machtsevenwicht te ver overschrijdt.

© NOS

© NRC

Amerikaans militair ingrijpen schudt Latijns-Amerika op

Aan de andere kant van het continent voerde de VS in januari 2026 een grootschalige militaire operatie uit tegen Venezuela, waarbij de Venezolaanse president Nicolás Maduro en zijn vrouw door Amerikaanse troepen zijn gevangengenomen, iets wat president Trump later zelf aankondigde. De actie begon met luchtaanvallen op Caracas en andere locaties en leidde tot internationale verontwaardiging.

Internationale rechtsorde onder druk

Verschillende internationale juridische experts en landen noemen de Amerikaanse operatie een schending van internationaal recht, waaronder de VN-Handvestregels die geweld tussen staten verbieden zonder VN-mandaat of zelfverdediging.

Diplomaten uit Latijns-Amerika én landen als Rusland en Zuid-Afrika hebben scherp geageerd tegen deze actie en benadrukken dat het de soevereiniteit van Venezuela schendt.

Waarom deze aanval?

Officieel rechtvaardigt de VS de operatie als onderdeel van de strijd tegen drugs en terrorisme, maar critici zien strategische en economische motieven, waaronder controle over de Venezolaanse olievoorraden en het verminderen van Russische en Chinese invloed in de regio.

© FD bron: BBC © 2017 GEOGRAFIE & B.J. KOBBEN

Wat betekent dit voor de wereld?

De combinatie van deze twee gebeurtenissen: de Amerikaanse ambitie rond Groenland én de ingreep in Venezuela, suggereert een koerswijziging in de internationale politiek. Washington lijkt steeds vaker bereid traditionele grenzen en normen uit het naoorlogse tijdperk op te rekken en naar hun hand te zetten.

Of dit een nieuw tijdperk van geopolitieke competitie inluidt, of dat tegenkrachten zich succesvol zullen organiseren, blijft een van de grote vragen voor de nabije toekomst.

© ANP

© AP

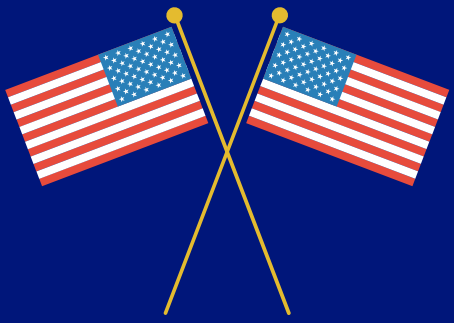

Steen, Stijl en Savoir - faire

Parijs ofwel de stad van de liefde, een standaard associatie als je denkt aan Frankrijk. Maar romantiek of de culinaire cuisine is niet het enige wat in Frankrijk te vinden is. Het land zit vol met eeuwenoude kunst en prachtige architectuur die zeker de moeite waard zijn om een keer te bekijken.

Arc de Triomphe

Iedereen kent natuurlijk de prachtige Eiffel toren maar dit is niet het enige wat Parijs kenmerkt. Zo staat er ook de mooie Arc de triomphe een gigantische boog in het midden van een druk verkeersplein die er nu staat als een herdenking aan de Eerste wereldoorlog. Wist je dat deze boog ook een laatste rustplaats is voor een soldaat uit de eerste wereldoorlog?

Palais de Versailles

Als we iets ten zuidwesten van Parijs reizen, komen we uit bij het imposante Paleis van Versailles. Dit was het kasteel van Lodewijk XIV en later Marie-Antoinette. Het paleis en de omliggende tuinen vormen samen een enorm domein van ongeveer 800 hectare. Door de samenwerking van talloze architecten, kunstenaars en tuinontwerpers groeide Versailles uit tot een meesterwerk van architectuur.

Mont-Saint-Michel

Frankrijk staat ook vol met religieuze gebouwen. Een van de bekendste is Mont-Saint-Michel. Dit is een uniek voorbeeld van architectuur die zich aanpast aan haar omgeving. Het is een eeuwenoude abdij en is verticaal opgebouwd op een rots in zee en combineert romaanse en gotische stijlen. Door de gelaagde constructie vormt het bouwwerk één geheel met het landschap, waarin religie, verdediging en natuur samenkomen

Amfitheatre Arles

In het zuiden van Frankrijk staat een bijzonder goed bewaard gebleven bouwwerk uit de Romeinse tijd. Het betreft een amfitheater dat rond het jaar 90 na Christus werd gebouwd en destijds diende als locatie voor gladiatorengevechten en openbare spektakels. Het ovaalvormige gebouw bestaat uit meerdere verdiepingen en is volledig gemaakt van steen, wat het tot een karakteristiek voorbeeld van Romeinse architectuur maakt.

De cité de Carcassonne

De Cité de Carcassonne is een indrukwekkende middeleeuwse vestingstad in het zuiden van Frankrijk. De stad is volledig omringd door dubbele stadsmuren met torens en poorten. De bouw begon in de Romeinse tijd en werd later uitgebreid in de middeleeuwen. Door haar sterke verdedigingsstructuur en doordat het goed is behouden is Carcassonne een van de bekendste voorbeelden van vestingarchitectuur in Europa.

The 7 minute heist

Onlangs vond in het wereldberoemde Louvre in Parijs een bijzonder schokkende gebeurtenis plaats. Op 19 december, kort nadat het museum zijn deuren had geopend, werd het slachtoffer van een brutale kunstroof. Een team van vier overvallers, verkleed als werklieden, wist via een goederenlift toegang te krijgen tot het gebouw. Met behulp van slijpmachines openden zij een ruit en drongen via het balkon de Apollogalerij binnen.

Binnen bedreigden ze twee beveiligers, die daarop het gedeelte van de vleugel ontvluchtten. De dieven namen vervolgens acht kunststukken mee; een negende object bleef tijdens hun vlucht achter en raakte beschadigd. De overvallers wisten op scooters door de stad te ontsnappen. De gehele operatie duurde slechts zeven minuten, waarbij de daders kalm te werk gingen waaruit blijkt dat het naar alle waarschijnlijkheid professionele criminelen waren

Onder de gestolen stukken vielen diademen, kettingen, oorbellen en broches. Volgens de autoriteiten zijn onder meer een tiara en een broche van Eugénie, de echtgenote van Napoleon III, meegenomen. Ook een smaragdgroene ketting en een paar oorbellen die toebehoorden aan keizerin Marie Louise zijn gestolen.

De kunstroof heeft diepe indruk gemaakt op de Franse bevolking. De autoriteiten zetten alles op alles om de daders op te sporen en de kostbare erfstukken zo snel mogelijk terug te halen.

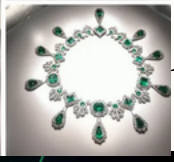

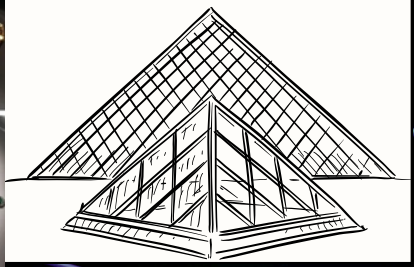

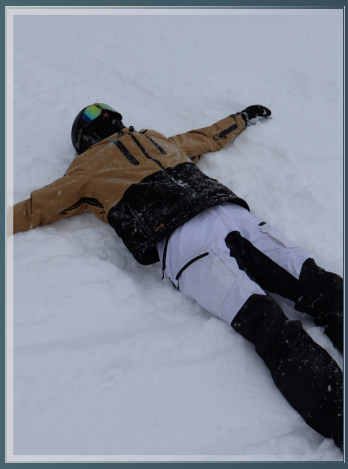

DRIEKONINGEN

EEN FEEST VAN LICHT, REIZEN EN CADEAUS

Driekoningen, gevierd op 6 januari, markeert het einde van de kerstperiode en heeft binnen het christendom een symbolische betekenis. De dag herdenkt het bezoek van drie wijzen uit het oosten aan het pasgeboren kind Jezus. Volgens het Bijbelverhaal volgden zij een ster die hen naar Bethlehem leidde. In veel landen is Driekoningen niet alleen een religieuze feestdag, maar ook een moment van traditie, samenkomen en volksgebruik.

Het verhaal van Driekoningen komt uit het evangelie van Matteüs, waarin wordt gesproken over magi, geleerden of astrologen uit het oosten, die een ster volgden naar Bethlehem. Zij brachten drie geschenken mee: goud, wierook en mirre. Hoewel vaak over "drie koningen" wordt gesproken, noemt de Bijbel geen aantal en geen koninklijke titel; het getal drie is afgeleid van de drie geschenken. Deze geschenken kregen later een symbolische betekenis: goud staat voor koningschap, wierook voor goddelijkheid en mirre voor sterfelijkheid. De ster van Bethlehem fungeert in het verhaal als leidraad en symbool voor zoeken, richting en openbaring.

Door de eeuwen heen zijn rond Driekoningen verschillende gebruiken ontstaan. In veel katholieke landen is het een belangrijke feestdag, soms zelfs belangrijker dan Kerstmis. In Spanje en delen van Latijns-Amerika brengen de Reyes Magos cadeaus aan kinderen, vergelijkbaar met Sinterklaas of de Kerstman. In delen van Europa, waaronder Nederland en België, bestaat de traditie van Driekoningenzingen: kinderen gaan langs de deuren met lampionnen en zingen liedjes in ruil voor iets lekkers. Ook het eten van een Driekoningencake is gebruikelijk. In deze cake wordt vaak een boon of figuurtje verstopt; wie het vindt, wordt voor een dag 'koning' of 'koningin'.

Driekoningen staat symbool voor ontmoeting, reizen en het overstijgen van grenzen. De wijzen kwamen van ver om een pasgeboren kind te eren, een beeld dat vaak wordt geïnterpreteerd als de erkenning van Jezus door de hele wereld, niet alleen door één volk of groep. Tegenwoordig wordt Driekoningen minder groots gevierd dan Kerstmis, maar het feest leeft voort in liederen, gebak, optochten en lokale tradities. Het is een moment van afronding en reflectie: het einde van de feestdagen, en tegelijk een herinnering aan het zoeken naar richting, licht en betekenis aan het begin van een nieuw jaar.

DE ~~WEEK~~ VAN

Skireis Fleur Snepvangers

Dubbelstudent Economie en Recht

9 Januari

Zaterdag

Hee allemaal, welkom bij mijn week van! Gisteren zijn we vertrokken op Skireis en samen met mijn commissie, de Reisco, kijk ik hier al lange tijd naar uit! Na een lange busreis, waarin we 's nachts van bus zijn gewisseld omdat de verwarming ermee was gekapt, kwamen we aan in Les Deux Alpes. We hadden geluk, want het sneeuwde er voor het eerst sinds een maand! Na een stukje lopen kwamen we bij ons hotel en was het tijd om het dorpje te ontdekken. Rond 17:00 mochten we onze kamers in en was het snel opfrissen, zodat we door konden naar het gezamenlijke eten: hamburgers! Hierna ging ik terug naar het appartement, waar ik mijn spullen heb opgeruimd en ben gaan slapen.

10 Januari

Zondag

Zondag ging de wekker vroeg, want het was tijd voor mijn eerste skiles! De begeleider op locatie gaf aan dat onze skiles onderaan de piste bij ons hotel was. Onder begeleiding van Laura en Felice ging ons skiklasje skiënd onderweg naar de les. Wat bleek: onderaan de piste was geen les, maar wel een skilift. Kimo vroeg in het Frans of de skiles dan aan het einde van de lift was, wat volgens deze Fransman gelukkig zo was. Bovenaan de berg bleek echter dat we er nog steeds niet waren. We moesten namelijk eerst de groene piste af skiën en zouden er dan wel komen. Na veel gedoe kwamen we uiteindelijk, welgeteld een uur te laat, aan bij onze eerste skiles, maar we hebben wel veel gelachen. Na de les heb ik met een aantal meiden pizza gegeten en daarna nog wat geoefend op de kinderweide.

11
Januari

Maandag

Mijn dag begon opnieuw met skiles! Dit gaan jullie nog vaak lezen, want ik heb in totaal zes dagen les gehad. Na de les gingen we met een grote groep lekker lunchen ergens op de piste. Daarna had ik het voor die dag wel gezien en ben ik samen met Laila teruggegaan naar het hotel om onze ski's weg te leggen en snowboots aan te doen voor de après-ski. De après-ski ligt vaak aan een piste, wat betekent dat je ook weer naar beneden moet skiën om terug te komen. Gelukkig was dit bij de Pano Bar niet het geval en kon je gewoon met een lift omhoog en omlaag. Dat is dus ook wat wij hebben gedaan. Na de après-ski heb ik met wat anderen bij de appartementen lekker pasta pesto gegeten.

12
Januari

Dinsdag

Deze dag begon natuurlijk weer met skiles. Na het bekende riedeltje van eten, snowboots aan en après-skiën, was het vandaag ook tijd voor de pubquiz! Met de Reisco verzamelden we wat eerder dan de rest om alles klaar te zetten en nog wat voor te bereiden. De pubquiz was een succes en iedereen zat goed in de olie! Na afloop ben ik lekker mijn bed ingegaan, omdat ik me niet helemaal lekker voelde, maar een groot deel van de groep is nog doorgegaan met feesten in de Yeti.

13
Januari

Woensdag

Helaas voelde ik me vandaag nog steeds niet goed, eigenlijk zelfs slechter. Daarom ben ik thuisgebleven van mijn skiles om even uit te rusten. Na veel slaap ging het al een stuk beter en heb ik om 11:30 geprobeerd tickets te scoren voor het concert van Bruno Mars, wat uiteindelijk ook is gelukt! 's Middags ben ik samen met Laila nog een rondje gaan lopen om een frisse neus te halen.

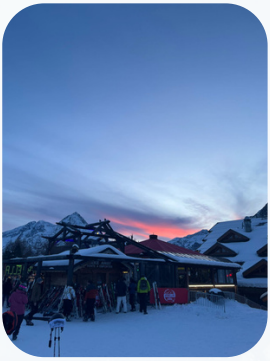

14 Januari

Donderdag

Donderdag voelde ik me weer wat beter en ben ik weer naar mijn skiles gegaan. Na de lunch en nog een piste ben ik teruggegaan naar het hotel om me op te frissen voor het avondeten en de cantus. De cantus was erg geslaagd. Vooral alle sjaarzen (behalve Djamilla) die "Ik ben sjaars en lof voor de Reisco!" tot wel drie keer moesten herhalen, vond ik erg vermakelijk (ps. hit me up als je het filmpje wilt). Na de cantus was het nog erg gezellig en zijn we met een grote groep uitgegaan.

15 Januari

Vrijdag

Vrijdag was de laatste skiles en was het ook tijd voor de laatste après-ski. 's Avonds zijn we nog gezamenlijk uit eten gegaan en aten we heerlijke fajita's. Na het eten hebben we nog ergens een drankje gedaan en toen was het alweer tijd om terug te gaan naar de appartementen, aangezien we de volgende ochtend vroeg moesten uitchecken.

16 Januari

Zaterdag

Zaterdag moesten we om 08:00 uitgecheckt zijn, maar pas om 21:00 vertrok de bus richting Rotterdam. Dit werd dus een echte overbrugdag. Gelukkig hoefden we onze skispullen pas om 18:00 in te leveren en konden we overdag nog lekker skiën. Na het inleveren van de spullen ben ik met een groepje nog uit eten geweest. Na het eten was het alweer tijd om de bus in te gaan, na een erg geslaagde skireis!

Top3:

WINTERSPORT BESTEMMINGEN

1. Val Thorens - Frankrijk

VAL THORENS STAAT BEKEND ALS HÉT APRÈS-SKI GEBIED VAN DE FRANSE ALPEN. MET MEER DAN 70 BARS, KROEGEN, RESTAURANTS EN DISCOTHEKEN IS ER VOLOP KEUZE VOOR WIE VAN GEZELLIGHEID EN FEEST HOUDT. AL VANAF HET BEGIN VAN DE MIDDAG BARST HET FEEST LOS EN KUN JE DIRECT VANAF DE PISTE DOORZAKKEN NAAR BENEDEN TIJDENS EEN GEZELLIGE KROEGENTOCHT. DE MEESTE BARS SLUITEN ROND 02.00 UUR, TERWIJL DE DISCOTHEKEN TOT IN DE LATE UURTJES DOORGAAN. EEN ABSOLUTE AANRADER IS DE 360 BAR, WAAR HET FEEST VROEG BEGINT MET EEN ZONNIG TERRAS EN BEKENDE DJ'S.

2. Kirchberg Oostenrijk

IN KIRCHBERG DRAAIT WINTERSPORT OM ÉÉN DING: FEESTEN. HET DORP BARST VAN GEZELLIGE RESTAURANTS, BARS EN DISCOTHEKEN EN STAAT BEKEND OM SPECTACULAIRE APRÈS-SKISHOWS DIE JE MINSTENS ÉÉN KEER MEEGEMAAKT MOET HEBBEN. DANKZIJ HET VELE NEDERLANDSE BARPERSONEEL HOOR JE TIJDENS DE APRÈS-SKI ALLEEN DE BEKENDSTE MEEZINGERS, DUS VERVELENDE MUZIEK IS GEEN OPTIE. DURF JE IETS BIJZONDERS? PROBEER DAN DE BERUCHTE FIREMAN-SHOOTER. DÉ PLEK OM UIT TE GAAN IS DE LONDON PUB: BETAALBAAR, ALTIJD GEZELLIG EN MET PERSONEEL DAT NET ZO HARD MEEFEEST ALS JIJ. PERFECT OM JE AVOND KNALLEND AF TE SLUITEN.

3. St. Sorlin d'Arves - Frankrijk

ST. SORLIN D'ARVES WAS VROEGER EEN RUSTIG DORP, MAAR IS UITGEGROEID TOT EEN POPULAIRE BESTEMMING VOOR STUDENTIKOZE WINTERSPORTERS. VOORAL DE NEDERLANDSE BAR LA GROTTE DU YETI, BETER BEKEND ALS DE YETI, IS EEN GROTE TREKPLEISTER. TOCH EVEN TOE AAN IETS ANDERS DAN ALLEEN NEDERLANDERS? DAT KAN, WANT IN ST. SORLIN D'ARVES BELEEF JE OOK DE AUTHENTIEKE FRANSE APRÈS-SKI, WAT EEN ERVARING OP ZICH IS. DÉ PLEK OM 'S AVONDS LOS TE GAAN IS DISCOTHEEK D'SYBELLES. VANAF 23.00 UUR OPENEN DE DEUREN EN KUN JE IN EEN SFEERVOLLE SETTING FEESTEN OP DE BEATS VAN TOP-DJ'S TOT IN DE LATE UURTJES.

Beste Franse wijnen

Door de vinologen van de Mediaco

Sauvignon Blanc

De Sauvignon Blanc roept uiteenlopende reacties op en laat duidelijk zien hoe persoonlijk smaakbeleving is bij witte wijn. Mirre is erg enthousiast en beoordeelt de wijn met een 8, waarbij ze aangeeft een grote liefhebber van Sauvignon Blanc te zijn en deze wijn zeker opnieuw zou kopen.

Koen vindt witte wijnen over het algemeen minder zijn ding, maar geeft deze toch een degelijke 6,5 en erkent dat dit type wijn duidelijk zijn publiek heeft. Lennert is het minst te spreken over deze wijn: hij ervaart een rare nasmaak, noemt de wijn vies en geeft een 5, met de duidelijke conclusie dat hij deze niet nog eens zou kopen.

Rode wijn

De Merlot wordt ervaren als een toegankelijke, niet te zware rode wijn. Koen beoordeelt deze met een 7 en noemt het een van de betere rode wijnen die hij kent, met een fruitig karakter. Mirre geeft een 6 à 7 en prijst vooral de balans en lichte zwaarte van de wijn. Lennert vindt de wijn wel soepel en boterig, maar niet echt lekker en geeft een 5, met de conclusie dat hij deze niet opnieuw zou kopen.

Rosé

Deze rosé wordt omschreven als zoet en makkelijk drinkbaar. Lennert is erg positief en geeft een 9, waarbij hij de wijn typeert als een ideale “zuipwijn” die vlot wegdrinkt. Koen vindt de wijn minder bijzonder: hoewel hij de zoetheid benoemt, blijft zijn oordeel met een 5,5 wat lauw, al geeft hij toe dat het alsnog voldoende is. Mirre is geen grote rosélieffhebber, maar vindt de wijn prima te drinken. Ze noemt de zoete smaak, maar ervaart ook een minder fijne nasmaak en komt uit op een 6.

CÔTE D'AZUR

Begin januari zijn velen van ons afgereisd naar Frankrijk om hier te gaan skiën. Is een skivakantie eigenlijk de enige reden waarom je nu op vakantie zou gaan naar Frankrijk of is er in januari meer te vinden? Bij deze dus de vraag, wat er in januari te doen is aan de Côte D'azur, een normaal typische zomerbestemming.

Waarschijnlijk voor velen een bekende term, maar zo niet even een korte uitleg wat de Côte D'azur eigenlijk is. Het wordt ook wel de 'Franse Rivièra' genoemd en is de kustlijn in het zuidoosten van Frankrijk. Het loopt van Marseille tot aan de Italiaanse grens en wordt getypeerd om de azuurblauwe zee en bekende steden als Nice, Cannes en Saint-Tropez. De naam betekend letterlijk 'Azuurkust', wat uiteraard verwijst naar de zee.

Voor Nederlanders is de Côte D'azur vooral bekend als zomerbestemming, ofwel als doorreisplek of je bent er misschien ooit geweest op een van de velen campings. Hoe dan ook, het is een mooie en zeer bekende kustlijn. Ingericht op massatoerisme in de zomer, dus hoe zit dat nu?

De milde temperaturen, en geen overvloed van toeristen verandert de regio naar een vakantiebestemming die roept naar activiteiten, en hiermee bedoel ik niet strandliggen.

Je kan bijvoorbeeld door het Esterel massief rijden. Bekend om de rode rotsformaties, ook wel “Roche Rouge” genoemd. Deze route biedt een prachtig uitzicht op rode kliffen contrasterend tegenover het blauwe water van de Middelandse Zee. Er zijn velen wandelpaden die uitkijkpunten hebben waar je voor zou kunnen stoppen tijdens de route.

In Port Grimaud, bekend als het kleine Venetië van de Côte D’azur, moet je zeker even stoppen. Het stadje met kronkelende kanalen en velen bruggetjes straalt een charme uit die top is voor een mooie winterwandeling. In de zomer zijn de smalle straatjes overspoeld maar nu is er ruimte voor een rustig bezoek waar je kan genieten van de architectuur.

Ondanks het officieel geen Frankrijk is, ben je ook zo in het ministaatje Monaco. Elke winter wordt een openluchtijsbaan opgezet. Zo heb je naast rustige wandelingen ook nog een ‘echte’ winteractiviteit meegepakt.

De Côte D’azur biedt nog veel meer mooie plekjes die het bezoeken waard zijn. Eigenlijk is de conclusie vooral dat als je wel van mooie natuur en architectuur houdt, maar liever niet wegsmelt in de zon of omver gelopen wordt door andere toeristen, januari het perfecte moment is om deze bekende kustlijn te bezoeken.

Duplomaat Dilemma's

Liever schaatsen, of skiën?

Schaatsen	22%
Skiën	**78%**

Nieuwjaarsborrel van In Duplo, of ski-reis van In Duplo?

Nieuwjaarsborrel	32%
Ski-reis	**68%**

Leren op de In Duplo kamer, of leren in de UB?

In Duplo kamer	14%
UB	**86%**

Wintersport in de Zwitserse Alpen, of wintersport in de Oostenrijkse Alpen?

Zwitserse Alpen	35%
Oostenrijkse Alpen	**65%**

De hele kerstvakantie leren voor herkansingen en het vervolgens halen met een 8, of na de kerstvakantie beginnen en het vervolgens niet halen?

Het halen met een 8	**75%**
Het tentamen niet halen	25%

Grant Thornton

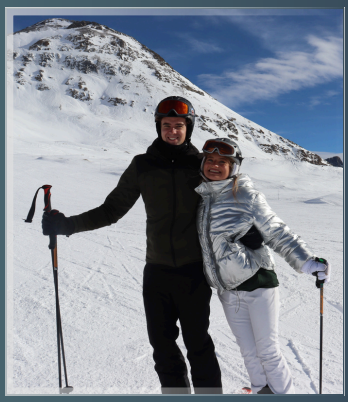

SODA
BAUX
ALCOOL
BIERE

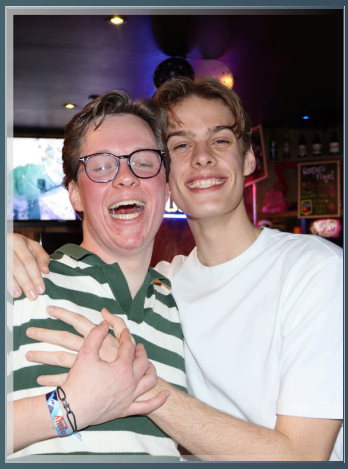

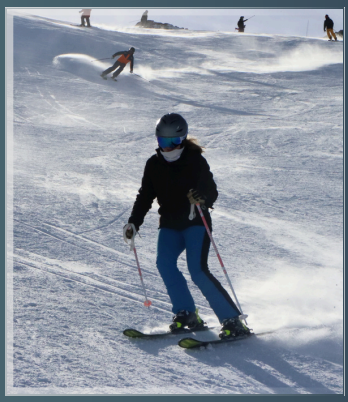

LES 2 ALPES

Red Bull

ESCARGOTS de Bourgogne

Een gerecht wat, als ik het zelf moet typeren, totaal niet smakelijk klinkt: slakken. Echter is het wel super bekend als een Franse delicatesse, maar waar komt het idee van slakken eten vandaan?

Escargots de Bourgogne zijn Franse wijngaardslakken en worden beschouwd als een culinaire delicatesse. Als voorgerecht worden ze traditioneel warm geserveerd in hun huisje, gevuld met zelfgemaakte kruidenboter.

Oorspronkelijk worden slakken al gegeten sinds de prehistorie. In de middeleeuwen dreigde dit te verdwijnen, de kerk vond het onzuiver. Het recept voor de Bourgondische slakken komt uit 1814. De kok Marie-Antoine Carême moest een maaltijd bereiden voor de Franse minister van buitenlandse zaken en de Russische tsaar.

Volgens verhalen arriveerden de gasten zo laat pas dat de kok al zijn eten al verkocht had dus wat slakken moest verzamelen uit de tuin, en deze serveerde.

Specifiek wordt de Helix Pomatia gebruikt, dit is de wijngaardslak. Deze soort is beschermd sinds 1979 in Frankrijk. Tussen 1 april en 30 juni (hun voortplanttijd) mogen ze niet worden geraapt.

Persoonlijk bestel ik toch liever een bordje carpaccio, maar wie weet hou je zelf wel van slakken in kruidenboter!

Lieve lezers,

We zijn alweer aan het einde gekomen van de derde Duplomaat van het academisch jaar 2025–2026. Ook was deze Duplomaat de eerste van het nieuwe jaar!

We kijken met trots terug op het resultaat en hopen dat jullie er net zoveel plezier aan hebben beleefd als wij aan het maken ervan. Deze editie stond in het teken van het begin van een nieuw jaar, specifiek gericht op Frankrijk waar de In Duplo'ers dit jaar gestart zijn!

We hopen dat na de drukke feestperiode iedereen het nieuwe jaar goed van start is gegaan, en dat dit voor geheel 2026 mag gelden.

Wij duiken snel weer in de voorbereidingen voor de volgende editie, vol nieuwe ideeën en plannen waar we ontzettend veel zin in hebben. Bedankt voor het lezen, en tot de volgende Duplomaat!

Veel liefs,

De Mediacommissie 2025–2026
Lennert, Djamilla, Koen, Mirre en Wouter

Colofon

DUPLOMAAT NR. 3 '25/'26

Mediacommissie 2025-2026
Koen Wagenaar, Djamilla Alves, Lennert Janssen, Mirre Matthijssen en Wouter Evers

De Duplomaat is een zowel geprinte als een online versie van het verenigingsblad van studievereniging In Duplo. Deze derde uitgave is gekoppeld aan het thema 'Bonne année', gecentreerd rondom de (Franse) start van het nieuwe jaar.
Met dank aan Fleur Snepvangers en dank aan de Goede Doelen Commissie.

CONTACT

Studievereniging In Duplo
Sanders 0.05
3062 PA Rotterdam
Tel. 010-4088661
www.induplo.nl
Algemeen: info@induplo.nl

@studievereniginginduplo
Studievereniging In Duplo

De Duplomaat
www.deduplomaat.nl
marketing@induplo.nl

@deduplomaat

Bronnenlijst

Steen, stijl en savoir-faire

FRANCE.FR. "54 Keer Frankrijk Op De Unesco-werelderfgoedlijst." FRANCE.FR, 12 Dec. 2023, www.france.fr/nl/artikel/unesco-werelderfgoed-frankrijk/#voor-wie-belangstelling-heeft-voor-religieuze-bouwwerken-1.

De Jong, Daan. "Top 50 Beroemdste Franse Bouwwerken Aller Tijden." Dutch Multimedia, 28 Feb. 2023, www.dutchmultimedia.nl/top-50-beroemdste-franse-bouwwerken-aller-tijden.

"De Cité De Carcassonne - Bing." Bing,De cité de Carcassonne - Zoeken

"Amfitheater Arles - Bing." Bing, amfitheater arles - Zoeken

"Mont-saint-michel - Bing." Bing, mont-saint-michel - Zoeken

"Palais De Versailles - Bing." Bing,palais de versailles - Zoeken

"Arc De Triomphe - Bing." Bing, arc de triomphe - Zoeken

Trump: Kolonist of bevrijder?

Derix, S. (2026, 5 januari). Met de aanval op Venezuela veegt Trump de internationale regels aan de kant. NRC. https://www.nrc.nl/nieuws/2026/01/04/wat-betekent-de-amerikaanse-aanval-op-venezuela-voor-de-internationale-rechtsorde-a4916772

EenVandaag. (2025, 30 november). Welke impact heeft het conflict tussen de VS en Venezuela op de ABC-eilanden? En andere vragen beantwoord. EenVandaag. https://eenvandaag.avrotros.nl/doe-mee/welke-impact-heeft-het-conflict-tussen-de-vs-en-venezuela-op-de-abc-eilanden-en-andere-vragen-beantwoord-162088

Michel, T., & Michel, T. (2026, 10 januari). Vijf vragen over Groenland en waarom de VS het wil hebben. NOS. https://nos.nl/collectie/14011/artikel/2597604-vijf-vragen-over-groenland-en-waarom-de-vs-het-wil-hebben

Nws, V. (2026, 3 januari). Olie? Of toch drugs? Waarom de VS president Maduro gevangenneemt tijdens een verrassingsaanval | VRT NWS: nieuws. VRTNWS. https://www.vrt.be/vrtnws/nl/2026/01/03/venezuela-vs-redenen-bombardementen/

Verdonck, T. (2026, 14 januari). Amerika wil Groenland al heel lang hebben. Quest. https://www.quest.nl/maatschappij/geschiedenis/a69973521/amerika-wil-groenland-al-heel-lang-hebben/

Côte D'azur

Robinson, C. (2024, 17 september). De Côte d'Azur in januari: Onze complete gids! Provence Lovers. https://provencelovers.fr/nl/cote-azur-januari-weer-temperaturen/

Côte d'Azur toeristische informatie voor een top vakantie. (z.d.). https://www.azurselect.nl/blog/cote-azur

https://www.provenceholidays.com/nl/magazine/de-iconische-riviera-in-de-wintermaanden

Driekoningen

Bijbelse oorsprong | Driekoningenzingen. (n.d.). https://driekoningenzingen.nl/wat-driekoningen-zingen/bijbelse-oorsprong

Wikipedia contributors. (2026, January 11). Epiphany (holiday). Wikipedia. https://en.wikipedia.org/wiki/Epiphany_%28holiday%29

Escargots

Escargots de Bourgogne. (z.d.). Bourgondië Toerist. https://bourgondietoerist.nl/escargots-de-bourgogne

7 minute heist

Nieuwsredactie NU.nl. (19 Oct. 2025) "Overvallers klommen bij kunstroof vanuit eigen bouwlift het Louvre in." NU.nl. Overvallers klommen bij kunstroof vanuit eigen bouwlift het Louvre in | Buitenland | NU.nl

Aikman, Ian. (20 Oct. 2025). Everything We Know About the Louvre Jewellery Heist. www.bbc.com/news/articles/cg7nrlkg0zxo.

Goillandeau, Martin. "Thieves Steal "Priceless" Jewelry from the Louvre in Seven-Minute Raid | CNN." CNN, 19 Oct. 2025, edition.cnn.com/2025/10/19/europe/robbery-louvre-paris-france-museum-closure-intl.

Wintersport bestemmingen

Jongerenreizen. (2023, November 8). Top 10 wintersportbestemmingen voor studenten - Jongerenreizen. https://jongerenreizenvergelijken.com/top-10-wintersportbestemmingen-voor-studenten/

“The best is yet to come.”
- Frank Sinatra

De Duplomaat